

# 'T PARELBOSCH

peuterspeelzaal kinderdagverblijf

Beste ouders,

We begrijpen dat er ouders zijn die een beetje tussen wal en schip vallen.

Het werk valt niet binnen de cruciale beroepsgroepen maar de werkgever verwacht je wel gewoon op je werk of je bent normaal werkzaam binnen de cruciale beroepsgroepen maar bent nu ziek thuis. Allerlei redenen dat je wel opvang nodig hebt, maar het toch niet mag gebruiken.

De lockdown zorgt bij veel mensen voor problemen.

We hebben veel begrip voor de problemen waar je als ouder tegenaan loopt. Helaas zijn de richtlijnen die we moeten volgen niet zo flexibel als wat je normaal gesproken van 't Parelbosch gewend bent. Dus als de opvang niet wordt toegekend is dat niet omdat we niet willen maar simpelweg omdat we niet mogen. Hopelijk kunnen jullie hier begrip voor opbrengen.

Om de druk van onze administratie wat af te halen volgt hier een Vraag & Antwoord.

## INHOUDSOPGAVE

1. Help, sta ik er nu alleen voor? Hoe gaat het met de ontwikkeling van mijn kind? .....etc.....etc.....etc. ....	2
2. Waarom gaat kinderopvang dicht?.....	2
3. Voor wie is er noodopvang beschikbaar? .....	2
4. Wat als ik in een cruciale beroepsgroep werk, maar mijn partner niet? .....	3
5. Kunnen stages doorgaan? .....	3
6. Door wie wordt noodopvang geboden? .....	3
7. Hoe vraag je noodopvang aan bij 't Parelbosch .....	3
8. Is er ook 24-uurs noodopvang in de avond, nacht en weekend beschikbaar? .....	3
9. Kosten kinderopvang en tegemoetkoming eigen bijdrage.....	4
10. Mijn kind blijft vanaf 16 december verplicht thuis, moet ik wel blijven betalen voor opvang? .....	4
11. Waarom moet ik de kinderopvang door blijven betalen? .....	5
12. Regeling NOW en recht op kinderopvangtoeslag.....	5
13. Invloed gewerkte uren op hoogte kinderopvangtoeslag.....	5



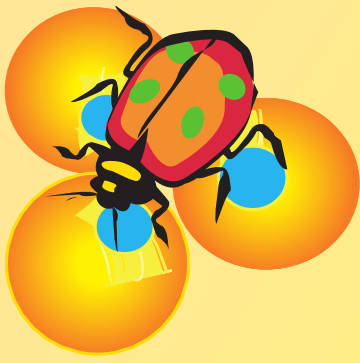

# 'T PARELBOSCH

peuterspeelzaal kinderdagverblijf

## 1. Help, sta ik er nu alleen voor? Hoe gaat het met de ontwikkeling van mijn kind?.....etc.....etc.....etc.

Er zal veel druk op jullie als ouders komen.

Thuis werken, je huishouden, fulltime mama en papa zijn, juffrouw en meester zijn...alles tegelijk.

De gedachte dat je niet de enige bent die soms met de handen in het haar zit is geruststellend maar geeft je geen handvatten.

Gelukkig is onze pedagogische afdeling bereikbaar (via mailadres pedagogisch coach Inge Bobbe [inge@parelbosch.nl](mailto:inge@parelbosch.nl)).

Zij kunnen je helpen, ondersteunen en voorzien van handvatten om de lockdown samen goed door te komen. Naast het pedagogische deel zijn er ook simpele manieren om thuis aan de ontwikkeling van je kindje te werken zonder een hele schoolse situatie te creëren. Het lezen van een verhaaltje voor het slapengaan doet al wonderen.

Schroom niet, we staan voor je klaar.

## 2. Waarom gaat kinderopvang dicht?

De maatregel is erop gericht het aantal contactmomenten en reisbewegingen van ouders te beperken en daarmee de verspreiding van het virus terug te dringen. Het uitgangspunt is dat iedereen zoveel mogelijk thuis blijft en thuis werkt. Het sluiten van de kinderopvang draagt hieraan bij.

Vandaar ook het dringende verzoek om zoveel mogelijk zelf de opvang thuis te organiseren.

De kinderopvang sluit niet vanwege de besmettingsrisico's op de kinderopvang. Jonge kinderen hebben namelijk een beperkte rol bij de verspreiding van het coronavirus.

## 3. Voor wie is er noodopvang beschikbaar?

Noodopvang is beschikbaar voor:

- kinderen van wie één of beide ouders werken in een cruciale beroepsgroep;  
**enkel gedurende de uren dat de ouder werkzaam is. Een middagdienst geeft dus géén recht op opvang tijdens de ochtend! En vice versa.**
- kinderen voor wie vanwege bijzondere problematiek of een moeilijke thuissituatie maatwerk nodig is.

Noodopvang die door een kinderopvangorganisatie wordt geboden is alleen beschikbaar voor kinderen van ouders die een contract hebben met de kinderopvang en voor het aantal uren dat in het contract is afgesproken. Let op: Dit is dus anders dan de situatie in het voorjaar. Werkt u in een cruciaal beroep en wilt u tijdens reguliere openingstijden gebruik maken van extra kinderopvang? Dan zal dit extra gefactureerd worden.

<https://www.rijksoverheid.nl/onderwerpen/coronavirus-covid-19/ouders-scholieren-en-studenten-kinderopvang-en-onderwijs/cruciale-beroepen>



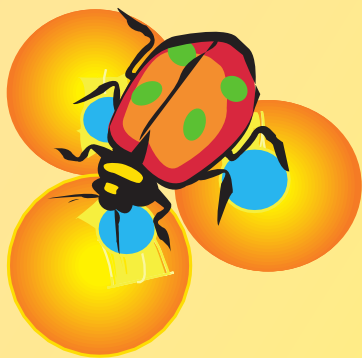

# 'T PARELBOSCH

peuterspeelzaal kinderdagverblijf

## 4. Wat als ik in een cruciale beroepsgroep werk, maar mijn partner niet?

Het uitgangspunt bij één ouder die een cruciaal beroep uitvoert, is dat ouders de opvang zoveel als mogelijk zelf thuis regelen. Maar dat is geen harde eis. Als het niet lukt om de kinderen zelf op te vangen, kunnen deze ouders de kinderen toch naar de noodopvang brengen.

**Vanwege de grote hoeveelheid noodopvanganvragen binnen gemeente Eindhoven wordt er nu, door de gemeente, gekeken om de noodopvang enkel voor kinderen beschikbaar te stellen waarvan beide ouders werkzaam zijn binnen de cruciale beroepsgroepen. Zodra hier een besluit over is genomen, stellen we u hiervan op de hoogte.**

## 5. Kunnen stages doorgaan?

Of een stage door kan gaan of niet, is afhankelijk van de regels die gelden voor de sector/branche waar de stage wordt gelopen. Als die activiteiten door gaan, kan de stage ook doorgaan.

Studenten met kinderen die hun praktijkstage binnen de cruciale beroepsgroepen lopen kunnen dus ook gebruik maken van de noodopvang, maar enkel op de stagedagen. Niet op de schooldagen.

## 6. Door wie wordt noodopvang geboden?

De Kinderopvang verzorgt de noodopvang tijdens de geplande kerstvakantie van ma 21-12 t/m vr 01-01.

De Kinderopvang verzorgt ook noodopvang op een vooraf door de scholen aangemelde studiedag of gedeeltelijke studiedag buiten die periode, bijvoorbeeld op vrijdag 18 december.

De scholen zorgen voor de noodopvang op de dagen en tijden dat normaal gesproken onderwijs zou plaatsvinden. Dus in dit geval op wo 16-12 t/m vr 18-12 van ma 04-01 t/m di 19-01 (gedurende schooltijd!)

De Kinderopvang verzorgt de noodopvang op reguliere lesdagen maar dan buiten de reguliere lestijden, tijdens lestijden was de school zelf immers verantwoordelijk voor de opvang.

## 7. Hoe vraag je noodopvang aan bij 't Parelbosch

**Alle** opvang in de periode 16-12-2020 tm 17-01-2021 is geannuleerd. Dus alle aanvragen voor de Kerstvakantie zijn ook geannuleerd.

Indien je gebruik wil maken van de Noodopvang mag je een mailtje sturen naar [planning@parelbosch.nl](mailto:planning@parelbosch.nl).

**Let op dat je moet voldoen aan de eisen voor de Noodopvang om hier gebruik van te kunnen maken.**

## 8. Is er ook 24-uurs noodopvang in de avond, nacht en weekend beschikbaar?

Op dit moment is er geen sprake van 24-uurs noodopvang. Noodopvang vindt enkel plaats tijdens de reguliere openingstijden.

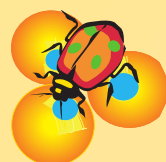

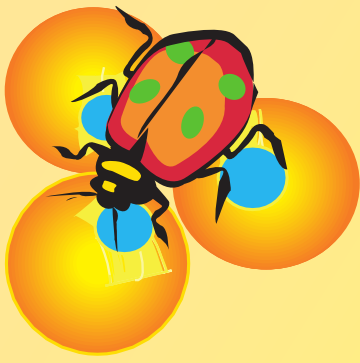

# 'T PARELBOSCH

peuterspeelzaal kinderdagverblijf

## 9. Mag ik kinderen van ouders in cruciale beroepen ook onderbrengen in een van de andere vestigingen?

In de praktijk zien we dat kinderopvangorganisaties die bijvoorbeeld meerdere vestigingen hebben, enkele vestigingen openhouden om de kinderen van deze ouders in cruciale beroepsgroepen op te vangen. Dit clusteren is toegestaan. Wel is het van belang dat houders daarbij uitgaan van het belang van het kind en bijvoorbeeld wel proberen zoveel mogelijk de voor de kinderen bekende gezichten in te zetten.

Bij 't Parelbosch is dit ook het geval.

De opvang vindt plaats op locatie De Waghemakerstraat. De opvang wordt vormgegeven door de juffrouwen van zowel locatie Pasqualinistraat als locatie de Waghemakerstraat.

## 10. Kosten kinderopvang en tegemoetkoming eigen bijdrage

Alle ouders die gewoonlijk gebruik maken van kinderopvang en hun factuur ook nu volledig door blijven betalen, ontvangen een tegemoetkoming van de eigen bijdrage. De tegemoetkoming geldt voor alle typen formele opvang (kinderdagopvang, buitenschoolse opvang, VVE peuterspeelzaal en gastouderopvang) tot de maximum uurprijs. Dit geldt óók voor ouders in cruciale beroepen. Zij kunnen wel gebruik maken van kinderopvang en worden verzocht hun factuur door te betalen.

## 11. Mijn kind blijft vanaf 16 december verplicht thuis, moet ik wel blijven betalen voor opvang?

Ja:

- Betaal de gehele factuur voor opvang zoals u dat altijd doet. De meeste kinderopvangorganisaties factureren vooraf. Zo ook 't Parelbosch. Dat betekent dat u waarschijnlijk uw factuur voor de maand december al heeft betaald. Ook voor de periode in de maand januari vragen wij u de factuur te blijven betalen.
- Een deel van de kosten voor kinderopvang bestaat uit een eigen bijdrage. U ontvangt een tegemoetkoming voor de eigen bijdrage tot de maximum uurprijs vanuit de overheid.
- Wanneer u de factuur niet voldoet vervalt het recht op kinderopvangtoeslag.



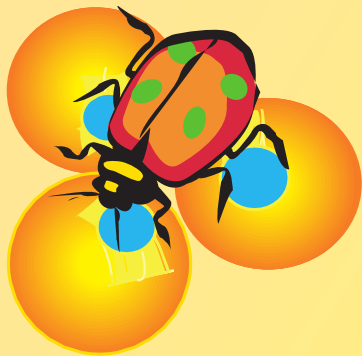

# 'T PARELBOSCH

peuterspeelzaal kinderdagverblijf

## 12. Waarom moet ik de kinderopvang door blijven betalen?

- Als u de kinderopvang of gastouderopvang doorbetaalt, behoudt u uw plek op de opvang als deze straks weer voor iedereen opengaat.
- Als u de factuur gewoon doorbetaalt, dan hoeft u ook niets aan te passen bij de Belastingdienst/Toeslagen voor uw kinderopvangtoeslag. Zo houdt u recht op kinderopvangtoeslag en wordt deze door de Belastingdienst doorbetaald.
- U ontvangt een tegemoetkoming voor de eigen bijdrage tot het maximum uurtarief. Reden voor de tegemoetkoming is dat ouders geen gebruik kunnen maken van kinderopvang tijdens de sluiting, maar wel kosten maken.
- Hiermee wordt voorkomen dat de kinderopvang financieel in de problemen komt en wordt zodoende het voortbestaan van de kinderopvang na de Lockdown gegarandeerd.

## 13. Regeling NOW en recht op kinderopvangtoeslag

Ouders die gebruik maken van de NOW, behouden het recht op kinderopvangtoeslag.

## 14. Invloed gewerkte uren op hoogte kinderopvangtoeslag

Werkt u door het coronavirus minder uren? Dit heeft geen invloed op de hoogte van uw kinderopvangtoeslag. In 2020 blijft het aantal uur waarvoor u aanspraak heeft op kinderopvangtoeslag in stand. Als uw inkomen hierdoor lager is, geef dit dan wel door aan de Belastingdienst/Toeslagen.

